大同報

本日一大張

發行所 大同報社 新京特別市大馬路三二號

社說

馬尼拉占領後與防諜防犯

當此新年初渡。舊臘聲催之辰。適值大東亞戰展開甜鬪之超非常時。南洋諸島。鼙鼓驚天。共榮圈內。荊棘遍地。吾人雖幸處無事之域。而安不忘危。思患豫防之道。所宜競競業業。戒愼於所未聞。恐懼於所未睹之間者。亦有念茲在茲。是刻無懈之必要也。蓋今大演公例。疆域日擴。非復昔日一國家一民族間之相與對立。相與抗衡。相與克制而已。乃聚諸國家與民族最大集團之相爲格鬪者也。故勝負之幾。不惟決於兩軍壁壘之前。尤重在双方總意之堅脆。協力之疏密以爲斷。古謂運籌帷幄之中。決勝千里之外。與夫戰務於朝廷者。今則可謂發揮民族之意志。遏絕狂悖之侵略。終完決戰之體制。盡爲甲兵之後盾。始操勝券於閫閾矣此國家觀念。大衆關係。所以重於自身之一切也。

今南洋方面。馬尼拉市。已爲皇軍完全占領而夏威夷菲律賓亦皆危如累卵。美英據點。相繼不保。海陸空軍。節節敗退。至重慶政權。因長沙再陷。益失所措。但狡獪陰謀。慣師宣傳間諜工作。亦詭密多端。淆惑視聽。伺隙以逞凡可破壞。不擇手段。在此周章狼狽之餘。但有嫁禍之機。更將無所不用其極。是我後方防諜防犯之一切措施。更有不容稍忽者也。

善防之道。要當見惡如農夫之去草焉。芟夷蘊崇。除之務盡。遇非善類。亟爲檢報。切勿稍存『狼未刁己猪。莫多管閑事』之鄙習慣性須知一莠不除。害苗必多。影響所及。則收獲銳減。狼食人猪。漫不爲理。然人猪既盡。則己猶亦不能獨免矣。居此舊臘經濟滯澁。人事鞅掌之期。而美英蔣之唆使宵小。詭密潛伏喬裝窺伺。殆難意測。間諜盜醜。魚目混珠。稍一失檢。則墮其彀中。曾不自知。而遺害之鉅有未可勝言者矣。故必時時謹愼。處處機警。勿浪言國是。莫妄估資產。倘談者無心。聽者有意。則機秘之洩。有尚不覺者已。尤以經濟事犯之紊亂秩序。淆惑人心。實爲大衆之公敵不但不宜貪圖小惠。私行購買。且宜遇有此輩向機檢舉。乃人人之天職也。竊聞人言吾國民情對於國家觀念。有較低遜之評價。誠不可不亟圖强化而務滌此詬病也。

美國侵略東亞根據地 菲律賓群島指日底定 南洋敵氛將全告肅清矣

菲島之首都馬尼拉於日軍猛攻前已脆弱而瀕於崩毀、該島凱遊大總統、雖再三狂呼求援、但美英於聯合軍事會議上、正彷徨於首先援救馬尼拉抑或新嘉坡尚未協議終了時、馬尼拉已告陷落按馬尼拉乃菲律賓之首都、又爲全島生命線該地與英國之新嘉坡有同樣作用、爲貪婪不厭之美國企圖攫取東亞之根據地、因馬尼拉之喪失、則美國於東亞已無立錐之地、只有走向自東亞敗退之途、美國經此重大累敗之後、其貪婪東亞之幻夢、已完全消逝、而今成爲東亞之巢窠者、僅餘新嘉坡耳但新嘉坡於日本猛進之下、其危機亦如風前蠟燭、悲命慘運即在目睫矣、

日軍完全佔領馬尼拉

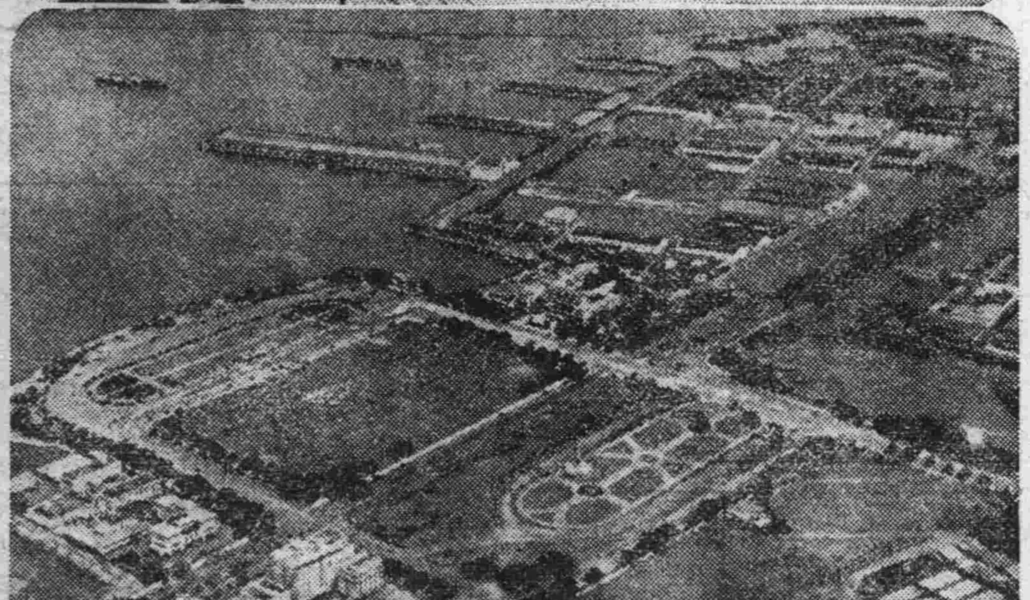

日軍占領菲島首都馬尼拉市街（上＝邦姑河橋及新市街之郵政廳、下＝國立旅館附近）

【東京三日電】關於完全占領菲律賓首都馬尼拉、據日本大本營陸軍部於三日午後四時四十五分發表如次

日本陸軍菲島攻略部隊二日午后將菲島首都馬尼拉完全占領、更繼續在攻擊科列希德爾要塞並巴塘半島要害之殘敵云、

敵亦施焦土作戰

【菲島○○基地三日電】据日軍偵察機之報告稱、二日午後、馬尼拉市上空盡被黑煙籠罩云又該市之火災、乃係敵軍撤退時而行自放者、時下火勢猛烈、景況極爲悽慘云

粉碎敵退却企圖

【菲島○○基地三日電】據日本軍偵察機之偵察、美菲軍已覺馬尼拉必將陷落、遂集結輸送船於馬尼拉灣、企圖退却、但陸鷲精銳部隊、二日對該集結之輸送船、加以猛擊、與以莫大損害、更日陸海兩軍、對美菲軍誇稱唯一之防衛陣地小直布羅陀得科勒吉多爾要塞加以痛烈轟炸云、

日機急追敵遁走主力

【菲島○○基地三日電】已斷念防衛馬尼拉之敵主力部隊、陸續移向巴他半島（馬尼拉灣北西部）之南岸、其一部渡過海峽、而遁向科列希德爾要塞、接到此項消息之日軍陸鷲、自一日午前九時起堂堂編隊大舉出動、對敗走之敵汽車群、投以必中炸彈、顛覆大破百數十輛、更擊破前來挑戰之敵機、而與地上砲火陣地以潰滅的打擊、全機無事歸還云、

馬尼拉

菲律賓首都馬尼拉、位於呂宋島中部、臨馬尼拉灣河口、爲一大商港、人口約六十二萬、大部爲馬來種、其他外國人、日本人、華僑、爲數亦夥、市中有馬尼拉政廳、官署、軍營、學校、博物館、稅關、天文台等、爲對外貿易之中心地、以砂糖、馬尼拉麻、煙、椰子油等爲大宗輸出品、輸入以棉製品、鐵製品、絹織品、肉、乳製品、白麵、紙等爲大宗、自美國由西班牙手中援取以來、積極施設使成要塞、而爲軍事根據地、現爲美國東亞軍司令部、東洋艦隊根據地、誇稱世界爲難攻之地、與香港、新嘉波同爲對日包圍陣之要衝、而作爲侵略東亞之基地云、

日軍占領長沙

【漢口三日電】華中軍一月二日午前十時發表＝香港攻略之我軍與友軍協力攻擊廣東背面之重慶軍、華中軍一月一日午後五時零分、長驅再突入長沙云、

日軍擴大戰果中

【菲島○○基地三日電】於仁牙因灣奇襲上陸之日軍一路南下、而向科勒吉多爾要塞方面、擴大戰果中云

對日包圍陣全告崩壞 馬尼拉失陷戰略上意義極大

【東京三日電】美國侵略東亞之最重要據點馬尼拉遂告陷落矣、原來美國以馬尼拉作爲對日包圍陣之主要據點、整備全市周圍均要塞化、港灣諸施設狂奔對日實行包圍、尤其日美關係惡化以來、傾盡全力强化防備將美菲兩軍全力集中馬尼拉對日威嚇、誇示馬尼拉香港、新嘉坡爲戰略三角形之絕對百攻不落布陣、是以其陷落在戰略上的意義極爲重大、茲略述其戰略的意義如下

一、馬尼拉係對日包圍陣左翼前哨基地、與左翼夏威夷、中途島、威克關島等整備强力之圍攻態勢、開戰第一日、夏威夷即被粉碎、威克關島亦相繼陷落、馬尼拉亦告失陷、包圍線之左翼全告潰滅、開戰僅二旬餘、彼等之攻擊企圖悉被擊碎矣、

二、奪取敵包圍陣乃含有對日軍完成逆包圍之意味、即美英一步後退、結成擬第二防禦線時、日方可積極的出擊、作爲粉碎其第二防禦線之重要作戰基地、完全制壓太平洋之日本海軍、今將馬尼拉完全攻下、乃將澳洲新嘉坡荷印予以一大威脅、

三、馬尼拉陷落乃美國海軍喪失太平洋作戰基地使日方之後方益告安全作戰亦益趨容易、美英兩國利用南中國海、妨害日軍作戰輸送之潛水艦、空軍基地完全喪失今後日陸海協力之南方作戰堪謂增大後方之安全性、

四、對臺灣空襲、敵軍由南方之空爆脅威著見減少、

美承認日軍佔馬尼拉

【里斯本三日電】路透通信社華盛頓電稱、美陸軍部已承認日軍進入馬尼拉、而於二日公表如次、日本軍於馬尼拉時間二日午後二時（我國時間二日午後五時）已進入馬尼拉云、

美司令官再不吹牛 潛伏於科勒吉多爾島內

【菲島○○基地三日電】美東亞軍總司令官馬克薩代將、已不似戰前之吹牛、因今次之慘敗、遂遁走潛伏於馬尼拉灣口科勒吉多爾島內、更據情報傳稱、馬克薩代將、於近日日軍反覆轟炸之際右肩已負重傷、但此項情報、當地仍信疑不定中云

喪失重要資源基地 美援英乃畫餅充饑

【布宜諾斯艾利斯三日電】美國以及民主主義國家群豪語之日本包圍政策、由於太平洋上美海軍之敗戰、英海軍之潰滅、包圍陣一角之香港亦已告陷落、今馬尼拉亦被日軍攻下矣、恐美英兩國不識日本之實力國民竟受政府之欺騙夢想不到的慘狀、今竟展開眼前矣、美英之今後問題、由於馬尼拉陷落喪失重要軍事基地橡皮錫等南方資源、美國不能獲得者乃當然之事實、蔡奇爾赴美會談、企圖使美國益愈發動武器貸與法、援助英國、詎知兵器廠之美國、得不到此等重要物資、對聯合國供給武器事大概已爲畫餅充饑、不只至於此、且對自國之戰爭遂行上亦發生重大障碍、由馬尼拉之失陷、美國在世界上之威信全告掃地、南美諸國對美之期待無疑望梅止渴也、

美海軍司令官警告 紐約有受空襲危險

【布宜諾斯艾利斯三日電】華盛頓來電稱、美第二海軍區司令官安德里威少將、有感紐約市有敵機襲來之危險性、向市民言明如左、紐約已有空襲之危險性故市民務須覺悟、但是不準備對空設施、難以確信無有空襲之虞、護大西洋海岸、以講求萬全之對策云

馬來英軍內部大混亂

【馬來戰線○○三日電】在馬來半島之英軍、由東西兩岸受日軍猛攻內部已呈混亂自一日以來馬來人、印度人、中國人陸續由霹靂河及赤塔河向日軍占領地區內避難、特於西岸戰線此等避難者均持白旗、有若雪崩遁來、綜合彼等言說、南部新山州之英軍、已全紊亂、警察機構亦失去機能、共後方各都市、印度人、馬來人、華僑等亦各集團烽起、準備迎降、逃兵亦演成掠奪之暴行云、

南部攻擊態勢已完成

【馬來戰線○○三日電】日東岸進擊部隊佔領古安坦、故馬來中斷作戰、竟告終局、日西岸進擊部隊、擊滅第十一師、在中部森林戰、擊破蘇克南獨立部隊及其他三千、在東岸殲滅第九師、結果馬來防衛軍三分之二、竟被擊滅、日軍亘各戰線、採取南部攻擊態勢、

急追敗走敵軍

【馬來戰線○○三日電】日軍占領馬來東岸敵最大據點古安坦後、敵軍向南方逃亡潰走、但日軍進擊部隊、不分晝夜、一路直前進追擊中云

美朝野驚魂喪胆

【里斯本三日電】華盛頓情報稱、美國朝野、聞得馬尼拉陷落之報道悲痛戰競競、喬沿上院諸員語謂我等今後非覺悟不可、若馬尼拉果眞陷落、則全呂宋島之美軍、決不能再行長期抗戰矣云、

日機猛炸郴州 輸送路全遮斷

【華南○○基地三日電】華南陸軍機於二日午前爆擊湖南省南部粵漢線要衝郴州之敵方軍事施設以及軍需品倉庫、機關車並貨車群等、郴州市街全部起火、然後全機始平安歸還於是粵漢線南段之敵軍輸送路、於事實已行遮斷矣

時事解說

日軍攻陷〝馬尼拉〟 聖戰奏進一步凱歌

大東亞的生存解放戰爭隨新歲的開始又行節奏奇功、堂堂皇軍、在元旦日的午後、即已迫集菲都、二日乃壯烈突入馬尼拉、美英侵略東亞的基點、在呼吸之又與香港同樣的步入完間全肅淸的命運、保衛東亞的輝煌聖戰、乃又高奏進一步的凱歌、

菲律賓群島、是一八九九年、美國以二千萬金圓賠償金、掠奪而來首都馬尼拉、有四公里方圓的城壁、該島原住民、僅佔五成、自從受美國的踩躪以來、無時不在醞釀獨立、以謀長久的幸福、同時在該地的日華僑民、亦無時不在珍惜着他們慘淡經營的結果、拯救菲島人民的復甦此次藉日軍的威力在民族的地位上、地理的形式上、菲島還原乃是當然之理、以確立大東亞的共存共榮、

香港陷落以後、直接劃除美英在東亞的惡勢力、間接又截斷援蔣物資的窩穴、日軍的決勝先聲、業已早奏報、馬尼拉又爲東京新嘉坡間直通綫的經過要道、與民大諾、關島、威克均佔重要位置、日軍從南北兩路挾攻、飛機在上空爆炸、且以該地之防備、又不及香港之健全今次陷落、實爲勢所必然、美軍事家、亦承認此次爲決定之戰、

日軍佔領之前、該地居民對日本亦有深切理解、誠如日軍傳單所記日本的仇敵是美國、不是菲島的人民、昔日係迷於美之僞宣傳、乃有反日空氣、對東亞共榮日本實力、均極茫然、今次東亞民族奏凱握手共建新秩序對於菲島獨立運動上、意義殊深、對於東亞解放運動上、意義尤殊深焉、

恭賀新禧

鞍山市商工公會 會長 高如九

鞍山市 寶裕公司 經理 盧士良

鞍山市 興茂銀行支店

鞍山市 久和煤礦公司 理事長 張璽和

鞍山市滿人飲食店組合 組合長 李香久 副組合長 白子儒 孫景祺

鞍山市 實業銀行支店

鞍山市 同源泰絲房 單弗庸

鞍山市 大順成絲房 孫煥

鞍山 福盛東絲房 張瑞孚

鞍山市 裕生源絲房 張子慶

鞍山市 廣興益絲房 徐乃衡

馬尼拉克下捷音傳來後

首都官民歡聲洋溢 一致感佩日軍威力

爲全東亞民族解放而勃發之大東亞戰爭、自開始以來、僅廿幾日間、關島、香港等美英重要海軍基地、已先後陷落、友邦日本之軍威壓制了太平洋、更當我國建國十週年之新正友軍不眠不休的奮力戰鬥、果於月之三日晨、將美國佔據多年之菲律賓首都馬尼拉攻破、皇軍大展神威、入城掃殘敵、我新京特別市日滿官商民聞悉友軍攻入菲律賓首都馬尼拉之喜訊、莫不歡欣鼓舞、感佩日軍之忠勇及無敵之威力、故皆衷心祈願皇軍武運長久、及聖戰早日成功尤其更爲受美國壓迫之當地居民稱慶不置、今後菲島之各種重要物資、最近將運到我共榮圈內諸國享受矣、而興亞聖業之建設、從此更進展一步、是以首都全市官民充滿歡聲、喜氣洋洋、一致慶賀日軍之戰捷、並欣祝興亞聖業之完成可期云、

全市高懸滿日國旗 藉表慶祝熱意

協和會首都本部接到日軍占領馬尼剌之捷報時、爲表慶祝之意、令各戶齊揭日滿國旗、各分會更參拜新京神社、忠靈塔、建國忠靈廟等、祈願日軍武運長久云、

香港九龍兩地 正式使用圓幣軍票

【香港電】香港、九龍之治安、因已完全恢復、故日軍乃開始設置軍票及物資交換所、自一月一日起、對市民正式使用圓幣軍票由永安銀行、交換比率爲香港元二元、車票一圓、交換額規定爲每人一件十港元以內、

又物資交換所待經濟狀態恢復如常、爲市民便利而開設、軍票限制、爲販賣米、鹽、砂糖生活必需品云

以此足可證明日本經濟威力

〃〃〃〃〃〃 楊中銀管財科長談

對於在香港九龍、使用軍用票開始物資交換的消息傳至我國、一般經濟界抱極大的期待、中央銀行管財科長楊權翰氏、發表感想談話如下

香港九龍、自從割讓與英國以後迄至現在百年矣、在這長的期間裡、英國對該處一帶、施行高速度的壓迫、民衆均不得安生、敢怒而不敢言、對於流行的通貨、完全以弗爲本位、這種弗、就是香港銀行、私自印刷的、只限於在香港流通、出了香港市外、完全不用、並且任意濫落、吸收東亞民族的膏血、而此次大東亞聖戰開始、以往因政治力不能劃一的貨幣此次皇軍所至的地方、完全一掃極力謀貨幣的統一、以安定民生、現在軍用票在香港開始使用這乃是自然的趨勢、同時一元軍票兌換兩元香港弗、很能證明盟邦日本經濟的威力云

馬尼拉攻略奏奇功 驅除惡魔解放枷鎖

【東京三日電】日軍曩者攻略撈卯、今次佔領馬尼拉、致全面制壓菲島、寄與東亞政局戰局以極重大之影響以下略述其關係、

△對日包圍陣崩壞

前年九月、日本自與德意締結三國同盟以來、美國對日壓迫、愈出愈嚴、竟結成美英蔣荷包圍陣之馬尼拉則成爲該包圍陣之中心、遂呈重要的使命、即去年四月、舉開馬尼拉會談、由美國主張、美英荷各國軍政首腦部、屢次在馬尼拉、遂行會談、重慶亦派王正廷、常駐馬尼拉、互相連絡、趕緊結成對日包圍線、今被日軍佔領、可謂崩壞對日包圍陣之重要部分、

△在東亞美勢力之失墜

美國本一八九八年光緒廿四年、美西戰爭結果、領有菲島、始在東亞獲得勢力扶植之根據地、美國對菲島之統治方針、不開發菲島勢力、採取羈絆菲島獨立之手段、奎其目的、美國由東亞政策遂行上、不過努力保持該島對民生態度非常冷淡、今因日軍制壓菲島、美國政策完全失敗、意而失掉在東亞的根據地、

△解放東洋民族

美國定於一九四六年對菲島約定獨立、但由菲島觀之、毫無可光榮之希望換言之、菲島獨立、並非與美國爭所獲得者、係美國由其經濟的理由而允許者、若是菲島一到獨立之日、他們的經濟仍依在美國、於是眞島難得眞正解放的一日、

惟菲島不能獲得眞的獨立、其罪孽一半、係由菲人自負、但是美國放任政策、亦須負一半、自不待言、菲人妄信美方宣傳視美國恃爲世界最强的靠山反覆反日侮日行爲、實爲遺憾、

今次菲人目睹日本實力必有後悔、深共對日依存之信念、可以想見、原菲人爲東洋民族、但是由西班牙學得形式主義、由美國得了個人主義自由主義、使他們喪失東洋固有道德的觀念、他們於此須恢復東洋民族之眞正面目、於日本指導之下、參加東亞共榮圈、實乃當前的最大的急務、

滿日各顯官舉行郊外獵獸大會

今年的新正不和往年一樣、因爲在大東亞戰爭開端之際、又欣逢我國建國十週年於元旦之佳辰、于治安部大臣鑑於非常時局下、全體文武官民、都有武裝預備的必要以對處時局於萬全、所以在昨三日正午、召請在京于芷山將軍、蔡經濟部大臣等日滿顯官二十餘人、聚會於京市南郊伊通河畔的曉園別墅、實行郊外獵獸大會、以期振興尚武的精神、鍛鍊身心、午後四時更舉開歡宴、五時許始歸京云、

馬尼拉陷落 華北軍官民歡騰

【北京電】因日軍之進擊美國之東亞侵略根據地馬尼拉終至陷落、前者英方之根據地香港、既已潰滅、今馬尼拉又復失陷於是英美兩國之東亞侵略基地乃完全喪失、華北軍官民因日本軍實力雄厚大爲歡騰、並確信大東亞戰爭必獲全勝、而更與以信頓、是故以華北總力絕對支持日本之決意更加强固且翹首以待新嘉坡之陷落

協和與運動 教育之意義（二）

于希渭

一方面運動具有如何教養的意義呢、原來運動者並非僅僅鍛鍊身體就算完了其事既有德育、復有社會的訓練、可將它分解來說第一件、運動能養成人們爲樂天的性格、使其胸襟暢達、這是處在現世荊棘社會中的唯一要素、憂鬱的人們、在社會上是不能活動發展的、必得先快活然後始能克復難局、第二件就是運動能給與人們一種團體的訓練、現在所謂的運動競技、並不像往昔希臘專門尊重個人競技的時代、如田徑賽、橄欖球、野球、籃球、排球等、但其中田徑賽往年雖都主重個人競技、但近年來也都完全改變以團體競技爲主體、照以上的各種運動的競技看來、都是團體訓練的競技、同時像這幾種運動競技、必得先由團體之間相互協力、然後始能有制勝的結果、像這樣能使着人們養成雖然犧牲自已的一切、亦應使他人享受的勝利的精神、這種精神更是在戰術上所爲必要的並在團體一致工作時、一切的動作、非聽從監督或隊長的命令不可、此點恰與戰場上隊長與兵隊同樣的比例、當在比賽時、雖然有違反自已的信念時、或不適於情感時、也不得不與衆人一同的從事工作其他且有分工合作攻守協力等訓練、以此而言、這正是訓練人們處在社會的極好的良策、關於第三件呢、最重要的就是精神的問題、換言之、這就是運動的眞髓、光明正大勇敢前進大公無私的精神、而爲體育運動之根本的教育、若將此精神失去時、則即等於運動失其價値無異、深而言之、那失去了他的本質一樣、能養成這種精神、才有體育運動的眞正價値發揮出來、以上述很簡單的話、作爲協和與運動之教養的意義的管見、但不値識者一粲、尙祈方家諒之！（已完）

愛護資源富來强國

『節約』二個字、有人以爲是現在才發明出來的、那是不對的、自古以來、人們不都是崇尙勤治家儉致富的道理嗎在國家沒事的時候、人們都是那麽的提倡勵行勤儉、那麽在國家多事之秋、也就是所謂非常時、我們更應該怎樣去實踐節儉二字的本意呢、日常衣食住行、且能適宜不必過於講求享受、正當工作之外的消遣也不該作浪費物資及其他一切沒用的、不要以爲自己消耗一點點是不發生影響的、但是以少積多、日久也會妨害大事呢、例如女人的愛穿高跟鞋、就是一例、這高跟鞋作起來自然要比平底鞋費事、所以價値要高昂、那麽消耗人的物的資源不是也加重了嗎、又麻雀、一般人以爲這是正當的娛樂、其實這才不對呢作正當事的不銷費金錢、而在一場麻雀又過之後就輪掉很多、人的精神肉體也隨着受損失、算計起來那方面合適呢、此外抽煙喝酒、這都是不實踐節約的現象、在可能範圍內、我們都應該戒除、翼贊大東亞戰爭、現在不妨苛苦一點自己而謀求將來的幸福與安寧、

（二）

“完了！只好趕快逃跑吧” 狼狽失措悲鳴難堪 羅斯福聞馬尼拉陷落後的醜態

當日美會談愈陷於危險狀態的時候、羅斯福會大放豪語邈視東洋國家、但於夏威夷海戰盡嘗慘敗時反向諾克斯海軍長官乞討對策、更大聲叱責、繼而小聲囁嚅說

『喂！沒想到日本軍還這般利害呀！』

當接到英東亞艦隊於古安坦全部潰滅時、羅斯福遂陷於悲言憂鬱的肩迫狀態、昏迷於不知所措、當太平洋上重要軍事基地約翰斯敦島被日軍炸毀威克島被占領、婆羅洲、馬來半島皆陷於危機狀態的時候、羅斯福又慌張狼狽、呆然若失、尤其當接到馬尼拉陷落的消息時、羅斯福在悲鳴嗚咽着說

『嘔！完了、我現在只有趕快逃跑吧……』

總之、羅斯福這回是太邈視日軍的實力了他的誤算是他敗戰的結果、朝一市、夕一城、那些掠取東亞的牙城、累次逐漸喪失而今孤城落日、實在是淒慘得很

他現在唯一的活路、只有屈服於日軍之前、或乞求和平、或自亞洲以至白宮流死逃亡而作了局（漫畫‖逃跑的羅斯福）

建國功勞者訪問記（二）

定鼎十載國基益固 撫今思昔不勝欣慰

于治安部大臣感想談

我滿洲在建國前三千萬民衆、全落在了軍閥的手裡、連年匪患頻仍治安紊亂、金融不穩、民不聊生、內政不修、國交不顧只知搾取民脂民膏、飽其私囊、彼時我滿洲洽如在風雨飄搖之中、所以九一八事變後、三千萬民衆意氣昂揚、一致有了建國的決心、今上皇帝陛下就任了執政、得友邦日本之仗義援助傾國內賢達之努力、排除萬難、果能剷除荊棘在次年三月一日、正式建國、國號大同、當時北滿各地要衝、反側不庭、充斥朔野、敝人彼時嘗目時艱、乃激起了武人保國衛民之志、以爲欲圖治安確立、必須首先維持交通安全、當時南滿率先具有新國家的氣象、敝人遂應北部國境之要望、出任北鐵、擔當、護路軍總司令之職、以期於建國上有所貢献、彼時敝人鑑於友邦日本仗義勇爲、爲我國建國不惜退出國聯、並於當年九月十五日、首先承認我國爲獨立國家、眞使敝人心中有所感動、所以在擔當護路軍司令時、對於剿匪工作、不顧身家之犧牲、拚命爲建國而努力、至今回想建國當時之情形、猶不能忘掉國民建國之熱烈、及友邦援助之隆情、

至今建國僅十年得能匪賊絕跡、治安確立、庶政畢擧、覩今日國運之隆昌、更能加入樞軸國側之陣營、與友邦日本協力、興起大東亞戰爭、向驅除魚肉我東亞的美英兩國之途上邁進友軍之神勇、節節勝利實令人歡欣鼓舞不已、値今非常時局之下、思及英美等國、視我東亞爲俎上肉、染指不足、復欲橫加宰割、助長內亂、以收漁人之利、無理干涉、欺壓太甚、推其心意、不外想奴隸我全東亞黃色民族、所以友邦日本於忍無可忍的現在、爲復興東亞、解放民族之自由、遂不惜一切、展開了大東亞戰爭、我們官民、都應當好好想想建國當時的史跡、要實際的負起建國的重責來、敝人經第一第四軍管區司令官之職後、乃蒙政府任命爲斯職、當今空前之難局、實感責任之重大、但以保國衛民之心志、決本日滿不可分、及共同防衛之大義、號召全體所屬國軍充分利用此種良好時機、奮起建國當時精神、各盡所有的力量向興亞之途邁進、要細密觀察此次大戰和我國建國當時的情形無異那時乃是求滿洲人民的解放、現在乃是求全東亞人民的解放、所以友軍渾戰連捷、攻克自如、這時英美和建國前的軍閥相同、坐擁多金、醉心享樂、豈有武勇作戰呢、所以大東亞戰爭的勝利、是絕對屬友邦日本的、

今年是我國建國十週年、又是大東亞戰爭成功的年、其可紀念的意義眞和建國那年差不多觀今思昔、使敝人感慨無量、對我國建國之聖業、永垂不朽是所切盼者也（照片‖于大臣）

筆者：本報記者輓貴臨

美英惡魔指日可滅 興亞聖業即將完成

長春縣長劉允升歲首之辭

彤雲煥彩、序轉一陽、瑞雪綻花、春回大地、轉瞬間又屆康德九年春矣、爰將所懷、略述於下、以爲年頭之辭、

溯我盟邦日本爲建設東亞新秩序、聖戰業已四載、自新中國成立以來、於日滿華團結之下、興亞大業、行將完成、就中惟美英兩國、不解友邦之眞義、屢次施行威脅、如資金、凍結經濟封鎖等、日本爲確保太平洋之和平、但有一機交涉解決之途、仍不顧廢棄擱置折衝之效、乃派野村大使赴美、與彼等長期談判、以期解決日美懸案、一掃黯淡風雲、轉危爲安、自東條首相組閣後、又派來栖大使渡美、輔翼野村進行商談、東條首相爲闡明帝國不動國是、乃於會談發表三原則、以促美國早日覺悟、熟知野村來栖兩大使、努力結果、美國仍怙惡不悛謬執已見、同時並與英國施共恐嚇手段、敢然挑戰、友邦日本雖酷愛和平、至此亦不得不大張撻伐、乃於去年十二月八日、佈告與美英斷絕國交、正式宣戰、美國雖急呼擴充軍備但其國民平日養尊處優一旦强使臨戰、何異以卵擊石、我友邦陸海空軍强盛之實力、夙爲世界各國之冠、自能一鼓而進、迅奏膚功、制覇於太平洋上、故自開戰以來、僅兩旬間、已收得赫赫無匹之戰果、美英惡魔之消滅、指日可待、東亞共榮圈即將完成矣、當此之時、吾等應本諸滿日一體之精神及共存共榮之大義、務應盡力協助盟邦、負起槍後之任務、是爲至要云（照片‖劉長春縣長）

完遂煤增生計劃 將開發數處新礦

煤增產計畫、第一次五年計畫已收輝煌成果、本年度基於現下之情勢、由政府及各關係機關協議實行增產對策中、各關係會社本年度將施行本格的開發、新煤礦大體如左：

一、興隆炭田（滿炭）在熱河省興隆縣明年度施行開發者爲在北馬圈子及火神廟地方者、炭質含有粘結非粘結兩種性質粘結炭可充爲製鐵用原料焉、

二、松樹炭田（東邊道開發）東邊道灣江、松樹鎮一帶之新炭田、炭質係有煙瀝青炭、

三、富錦炭田（滿炭）三江省富錦縣一帶之富錦炭田、曩者早已由滿炭進行調查、埋藏量極豐富、明年度製鐵用之粘結炭、即可本格的採出焉、

四、杉松崗炭田（東邊道開發）此炭礦、從來爲滿炭之子會社、兼得滿系資本之參加始能開發曩者滿炭與東邊道開發間曾成立讓渡契約明年度即可於東邊道開發經營下實施增產計畫、炭質爲粘結炭、

五、南票炭田（滿洲特殊鐵鑛並滿洲炭礦汽船）在錦州省將本格的進行開發、炭質係有煙瀝青炭、最適於燃燒、

六、賽馬集炭田（康德鑛業）在安東省、曩者即由鐘紡絲康德鑛業進行開發準備中炭質係粘結非粘結兩種、半無煙煤甚多云

關東軍報道隊一行抵東寧

【東寧電】視察雪之國境之關東軍報道隊一行二十五名經齋藤報道班長率領於三十一日抵東寧、當夜下榻於偕行社、元旦冒凜冽寒風、搭乘大汽車至國境最前線之○○、於畔睨蘇聯領之日軍兵營、迎意義極深之戰捷新春、二日出席東寧之軍官民座談會遂定三日午前八時赴琿春云

義舉堪欽

新京特別市特殊飲食店組合業者、在客歲年末之際、鑒於天寒地冰之時、貧苦的市民衣食無着社會事業協會主辦的歲末同情週間、頗得各界官民之贊同、故該組合各業者一致實施濟貧醵金工作、結果共獲得義金一千五百六十元、已於十二月末送交社會事業協會、充爲濟貧基金之用云

恭賀年禧

鞍山市同復興絲房　王藍田
鞍山市福源昌絲房　李指常
鞍山市廣豐泰絲房　丁耀三
鞍山市泰峰玉絲房　鞠少峰
鞍山市商工會理事　朱俊亭
鞍山市同興義絲房　楊伯安
鞍山市福源東絲房　劉安民
鞍山市福興泰絲房　趙峻峰
鞍山市東永茂絲房　單子芳
鞍山市亞細亞商行　楊際清
鞍山市北八番町　同春公司　徐翰周

鞍山市西海泉燒鍋　李樹勳
鞍山市豐源興五金行　王壽忱
鞍山市永盛聚五金行　項國興
鞍山市義泰祥　姜鳳山
鞍山市永利公司　劉玉崑
鞍山市合資會社寶裕棧　尙精一
鞍山市福合東　王明揚
鞍山市榮增福　邱佩卿
鞍山市三合祥　李鮮圃
鞍山市隆豐染廠　方遇賢
鞍山市北三番町　東華公司　傅振東

地方通訊

全市青少年團擧開 打倒美英大會

【奉天】爲打倒暴戾之美英、以期達成世界之新秩序、全奉天大東亞建設青少年團勤員大會集中職場職能、地域、學校全市一百卅八團於元旦上午十一時、分別於大和（區大鐵總兩廣場）鐵西（鐵西廣場）北陵（區公署）庭前、瀋陽十東城門外五處隆重擧行、當日冒寒風而參加者達數萬團員準時開會、大會終了後擧行分列式及街頭行進、其次第及統監訓示並宣誓文如式序一、開會、二、日滿國歌合唱、三、皇居遙拜、四、帝宮遙拜、五訓示、六、宣誓七、大日本帝國萬歲三呼（一軍區司令官）八大滿洲帝國萬歲三呼（統監）九、青少年團萬歲（市行政科長）十、撮影

訓示　本日於大日本帝國天皇陛下大滿洲帝國皇帝陛下、御一體御稜威之下、當茲有史以來空前未曾有之光輝燦爛的大東亞聖戰必勝之瑞雲彌漫天際、復以亞細亞黎明之世紀新春的今日、得擧行大東亞建設協和青少年團勤員大會、親覩吾受團員諸君之壯容本職實爲可喜可賀之至、諸君我盟邦大日本帝國對膺懲暴戾美英終於宣戰、而目下捷報頻傳收到赫赫之戰果、此者實爲東亞民族解放之戰、亞細亞之興隆乃發於此望吾等協和青少年團員將平素團的訓練及團的活動之精華無遺憾的發揮昂揚、以決戰下青少年團員之偉力、山本大會而宣揚中外、是所至望康德九年一月元旦大東亞建設青少年團勤員大會　統監鄭禹

宣誓　値此大東亞戰爭之際、吾等協和青少年團、宜深體聖旨、當以鐵石之團結與不撓之實踐、須完遂有如左記之任務、而挺身向大東亞之建設邁進之、一、協和青少年團員、須堅持日滿一體之建國精神拱爲時局下國民意識高揚之先驅、一、協和青少年團員、於日常生活中須嚴守決戰下國民生活應有之態度、並爲共實踐者　一、協和青少年團員、宜加急鍛錬身心、以寄與勤勞增產、用期國土防衛之完璧、以上謹此宣誓、康德九年一月一日　大東亞建設青少年團勤員大會　東部地區代表

國防獻金踴躍 二日間達萬元

【蓋平】美英包藏禍心、窺伺東亞、擾亂和平、防害建設、若不剷除、遺患何堪、是以友邦使義興師、聲罪致討、堂堂大進、所向無敵、奮戰旬餘、取關島、奪九龍、占婆羅、據威克、攻馬來、登呂宋、陷香港、南洋羣島、盡歸掌握、此種驚人戰果、希世罕有、使美英魂飛膽落、羅斯福安吹法螺、蔡邱爾東手無策、捷音傳來、萬民騰懽、深感皇軍之神威、無以爲報、是特獻金以表槍後感謝之忱於十二月廿六七日發起僅二日間各業組合商民奉納已達一萬二千餘元、共他民衆、尙在繼續獻納中云、各業組合獻金氏名如下、棉布組合王會三三百元、曲紫閣三百元、曲瀛洲三百元、羅文明三百元、汪金卿三百元、高華東三百元、宋錫三三百元、吳純厚三百元、于善章二五〇元李、貯久二五〇元、漢凌閣二五〇元、吳榮光二五〇元、王綴臣二五〇林翰章三百元、陳義五三百元、于洪業三百元、傅楓九二五〇元、黃金生三百元、蔡湘浦一五〇元、孫蔭軒一五〇元、郭福全一五〇元、牛雲濤一五〇元、遲榮生、梁慶之、張茂卿、傅安隆、張福恩、牛寶山、徐榮三、馮子貴曾永選、沈履夫、以上十名、每名一百元、袁奎三王政黎、孫寶豐、李英忱范永德、以上五名、每名五〇元、以上統共獻金六千九百五十元、油糧業組合惠蔭普、叢文軒、張成九、陶榮久、李仁忱、姜質辛、孔化南趙奉亨、許連增、以上九名各二百元、張子岐、佟德華、高峰五、劉瑜廷、以上四名、各一百元、李連會、陶鳳五、運榮、以上三名五〇元、原維盛、施長悅、李萬山、以上三名三〇元、崔富宣二〇元孟憲文、王鳳立、李正業王德盛、以上各十元、以上統共二千五百元、估衣組合李勇夫、李曉峰、楊嶽五、各六〇元、張興民五〇元、周岐山三〇元、王安山十元、以上共計二七〇元、香業組合劉綠卿、胡乾一、王松齡、張鎣閣、沈蘊五、以上各人一百元、紙業組合何精一一百元王雲峰七〇元、王慶茂七〇元、胡松年五〇元、王毓庭四〇元、馬宣德三〇元、姜芳石三〇元、以上三九〇元、蔴業組合陸實亭六〇元程蔭軒六〇元、楊嶽山五〇元、孫英遠三〇元、范茂廷三〇元、蔣凌閣三〇元、張聘之二〇元、梁其本二〇元、李連松二〇元董錦堂二〇元、馬玉堂一〇元、張福銘一〇元、以上共計三六〇元、木業組合閻惠卿一百元魏省三七〇元、張玉堂四〇元、王長波二〇元、王貴卿一五元、汪世灝五元、徐成德二元、以上共計二五二元、鋼鐵業組合劉師誠、劉長慶、闞秉衡、喬念富、張殿凱、趙潤豐、以上每名三〇元、尹大庚一〇元、王全富、方纖勳、溫連仲、每名一〇元、以上共計二二五元、饌品商組合張英華一五〇元、王烈堂一百元、丁榮九六〇元、紀景陽、崔國鈞、王福志、孫德恩、張子安、劉仁溥、沈履夫盧霈堂、趙雲章、林俊卿張旭東、劉日磐、以上十二名各三〇元、劉化餘、劉允升、劉作賓、以上各二〇元、陳運昌、張仁增譚香亭、佟壽山、姜漢臣江爾金、金榮遠、王兆元李洗塵、曲萬寶、李岐山石光榮、謝子明、楊在中以上每名一〇元、王克禮郭恩慶、權忠和、沈慶恩王秀海、孟昭珠、李永祿張仁軒、張永貴、苑德仲劉忠貴、以上每名五元、以上共計九二五元、以上各組合共獻金一萬二千三百七十二元、（國會）以上者均係歲末捐助之同情獻金云、

國兵慰問班回遼 招開家族懇談會

【遼陽】市公署、日前組織國兵慰問班、現已慰問畢回遼、市公署爲說明國兵在外之經過、優良待遇於十二月前廿三日召開市下國兵家族懇談會說明一切云

開始募同情金 救濟貧黎

【黑山】在此冰天雪地下一般貧黎待救極殷、爲此本縣各機關團體、決在近日開始募集歲末同情義捐金、以資分給待救貧民、使其得免於難、藉以表示人類互助精神云、

撫順商工公會 表彰模範店員

【撫順】市內關於永年爲業主之勤績對營業之發展向上盡力之模範商工從事員表彰式於十二月十九日午後二時半起、在商工公會三樓講堂擧行、主業者側由中島商工公會副會長石渡委員、其他來賓、赤池稅局副局長鈴木經濟保安科長、及當受表彰者或屆傭主等約百數十名之參集、首由森山理事官宣言開式、向日滿兩國旗敬禮次而表彰審查員、由石渡委員之審查報告、中島副會之授與表彰狀及紀念品併稱諸君等今日之榮係由於自身之活動托主人之庇蔭與國家之蔭護此事極宜銘記今後更應一意奉公也

誓願協力聖戰

—徐四平省長新年謹話

龍纏馨歲、鳳紀書元、茲値光輝燦爛建國十週年之元旦、謹祝友邦皇室及我國帝室之繁榮、並對於爲東亞諸民族解放而奮戰中之皇軍將士衷心感激之至、溯自客臘盟邦天皇陛下渙發對美英兩國宣戰大詔以來、迄今雖未及三週、而皇軍赫赫戰果、已波及於太平洋上、戰無不勝、攻無不取、皇軍眞面目、實發揮無遺矣、我皇帝陛下於盟邦宣戰同日亦發時局詔書、誓擧國國全力、協助盟邦聖戰誓同生死、矢志提攜聖心所感今民衆益增恐懼感激伏念我國爲建設東亞新秩序偉大理想之顯現而誕生迄今十載、由於盟邦之仗義、始有今日之隆昌開東亞黎明之先驅、緒日滿一體之大義共意義殊爲深遠、故此次大東亞戰爭盟邦之聖戰、亦我國之戰也、東亞民族、脫離美英之桎梏、實現東洋之和平此正天與之良機、亦我國對於盟邦報恩之良機也、瞻念以農產省而誕生之我省、益感責任之重大茲當建國十週年之元旦謹奉體聖旨爲謀大東亞戰爭之完遂、誓率三百萬省民努力於增進國力並擧總力加强皇軍之後援以期奉答宸襟

謀郵務能率向上 擧行按印競技會

【四平】郵政局、爲期郵務能率向上見、特於月前二十二、二十三兩日間、於該局內對現業關係職員施行郵便物區分及按印競技會、茲將競技成績錄下

△區分競技

1、荒木芳昌（五分）

2、鄭連財（四分五十七秒）

3、李國元（五分二十五秒）

4、王海鑿（六分五十一秒）

5、劉善新（六分一秒）

△押印競技

1、山本小一（一分三十七秒）

2、鄭連財（二分）

3、劉喜新（一分五十七秒）

4、李喜霖（一分十一秒）

5、李國元（一分四十三秒）

右括弧內爲所用之時間但因其中有發生錯誤者、故名次不得列前云、

農產出貨踴躍 糧車絡繹不絕

【黑山】縣下本年度農產物出荷成績、已達到異常順利之勢、現雖入於嚴冬天氣、而愈呈踴躍狀況、因此近來各道途上載糧之大車終日絡繹不絕、遂將各交易場造成人滿爲患本年度出貨實績定獲樂觀

爲養成指導人材 青訓生强化訓練

【黑山】協和青年訓練所、爲造成青年指導者之中堅人材、以助長青少年活動之進展、是以特實施青訓生幹部訓練、自十二月二十四日起於青訓所內、實施訓練基本科目一週間、以期養成指導技能之强化云

市署收歲末同情金 計一萬三千圓

【撫順】經市公署集收之年末同情金、由愛鄰組之活動募集同情袋十二月廿六日計向市行政科計捐金額、除古城區外共一萬二千八百九十圓九角三分、市行政科現正辦理之處分辦法云

各校擧行卒業式

【撫順】關於滿系方國民學校所擧行卒業式、茲將各學校擧行之日程列下、十二月廿四日午前十時、中央國民學校、十一時老虎臺東鄉之兩國民學校、午後一時、中和國民優級學校、十二月廿五日、午前十時、大馬路、五老屯兩國民學校、午前十一時古城子、大官屯兩國民學校及大瓢屯優級學校、午後一時親仁國民學校、十二月廿六日、午前十一時塔連新屯兩國民學校、午後一時卅分萬達屋龍鳳兩國民學校午後二時卅分小瓢屯國民學校云、

努力完成報國任務

野田四平省次長歲首致辭

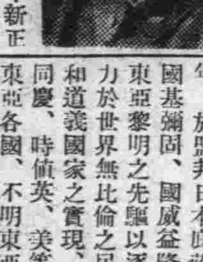

茲當欣迎康德九年新正之際、謹虔誠恭祝皇室及帝室之繁榮、伏維我國建國、業經十年、於盟邦日本庇蔭之下國基鞏固、國威益隆、開東亞黎明之先驅以逐漸努力於世界無比倫之民族協和道義國家之實現、殊堪同慶、時値英、美等侵略東亞各國、不明東亞共榮之眞意、軍事經濟、時加展迫、盟邦正義和平之外交折衝、均歸泡影、乃有舊臘八日、擊滅美英宣戰大詔之頒發、聖斷一下、我隱忍待機之皇軍、未及兼旬、卒將太平洋上、敵之主力、完全殲滅、侵略基地、亦行佔領、偉大戰績、殊堪驚異至今非特制海制空兩權在我掌握、陸戰更連戰連捷致使頑敵莫知所措、此雖天皇陛下御威所及、抑亦皇軍之英勇無敵、有以致之、實令人衷心感激與賞讚者也、我皇帝陛下於盟邦宣戰同日渙發大詔、昭示國民所應奉行伏察帝意感懼交集、故宜盡擧國民全力、協力盟邦聖戰除對於東亞北邊防衛、努力期其萬全外、吾等一念及素稱農產、石炭生產者之重大任務、則傾注全力從事增產報國、此正共時也、

且吾等今日適値奉迎大東亞戰爭勃發之最初新年亦係我滿洲國建國十週年之新年、並爲我四平省第一回値得紀念之新年、回溯客歲七月因中央之期待與地方之熱望、誕生本省業及半年、邇來省政逐漸整備、得符合各方之期待殊堪同慶、雖有天時地利亦由三百萬省民一致協力實踐人和所致此點尤深感讚之至、戰時下之吾等、應本與軍方同樣之必勝信念、堅持職域奉公之熱誠以軍人對處戰爭之心爲已心、躬行實踐精勤所業則三百萬省民均能警惕自勵實踐人和、我省負擔之使命、自能期其遂行矣、謹致數語用作新年之辭、

販賣煤炭暴利 三人被捕送懲

【撫順】原係奉天人、現住福民馬路三之三七、石炭商崔松波、及河北省人現住福民馬路二、三八、閻清（四六）並奉天省人現住同馬路三、三七、崔清鳳（三〇）共謀、於去年六月初旬頃由數十回拾炭一千七噸、每一噸利益金五角而竟得不當利益金二圓八角三分乃至八圓五角販賣二萬九千六百五十圓、得不當利益金、三千五百五十二圓五角、被撫警經濟科發覺、以共違反不當利益金取締法送交檢察廳云、

棉衣二百餘套 將製竣賑貧民

【蓋平】紅卍字會每年施放棉衣、前向當局斡旋經縣方給予特殊配給棉布棉花、可製棉衣二百十套、刻正積極趕造、不日即可發放、在此寒風凜冽之下誠爲一般貧民之福音云、

補助麻袋供應 奬勵稻草製袋用品

【四平】興農合作社四平省聯合會當局、爲期增產萬全、對麻袋不足一事、已有詳密對策、今更與省公署開拓科當局、取緊密之聯絡努力奬勵代用品、以草製者充之、以期促進增產圓滑、振興農家副業云、

交通安全協會 於本月內結成

【錦州】市勢飛躍、旋進不已、諸般叙進、樹有驚駭步驟、茲市警務處、觀光局等、以市內交通之頻繁、車馬之縱橫、對交通之安全、須嚴確保、前曾經召開會議審議、結果決定、設置交通安全協會、專司交通安全維持、及指揮等、遂由主催之市警等進行準備之、聞已就緒、刻間業經決定、一月中、正式結成、從事交通安全確保之工作云、

配給六種生必品

【黑山】本年度最終生必物資之配給、目下業經考核決定、計共六種如豆油石油火柴白糖面粉食鹽等現正塡註通帳中、不日即開始普及配給云、

歲末同情週間 捐款者之芳名

【撫順】此次對於撫順市歲末同情週實施隣保人愛者之出現、市行政、名績捐助者、除愛鄰組以外之會社諸團體捐助者誌之如下、二〇、〇〇（撫順窯業會社）、三〇〇〇（賽馬俱樂部）二〇、五〇（恒興茂一月）五〇、〇〇（撫順炭礦）二〇、〇〇（炭礦化學工業所）五〇、〇〇（輕金屬）一〇、〇〇（栗本鐵工所）二〇、〇〇（神社）一〇、〇〇（李玉豐）二〇、〇〇（石記棧）二〇、〇〇（三盛東炭販賣組合）五、〇〇（厚一同）一〇、〇〇（福遠東一同）一〇、〇〇（小林敬次郎）五、〇〇（瀰戶辰五郎）二〇、〇〇（滿洲火藥工業所）二〇、〇〇（撫順製造所）二〇、〇〇（高女級）

國婦出賣廢品 醵獻金五百圓

【撫順】國婦撫順支部第一分會、搜集廢物、賣出得洋合計五百圓、由該分會長後藤女士送呈作國防獻金、國婦當即行辦理手續云、

演藝館捐同情金 共一千七百餘圓

【撫順】撫順市於昨年十二月十四日起一週間、實施歲末同情週間、如是各電影院戲園業者在此期間實欵均作歲末同情週金現已交市公署將捐助金額及氏名列下、二四六、七〇（中山豐）三二五、五〇（樂天館豐谷文濤）三六七、五〇（公會堂）二六七、八〇（中和園峰谷文壽）三八四、五〇（福興電影院古賀初一）一三七、九〇（大同電影院七田豐二）二五、六〇（聚樂舞台馬豐年）以上係捐助者花名云、

對新炭採伐許可 已改由縣街辦理

【敦化】客歲由與農合作社辦理的薪資材伐採及販賣許可、今冬已改歸縣街辦理、外村各屯之許可證由縣公署發放、街內各區之許可、由街公所發放、爲打破縣民燒柴之困難、對各地申請之許可、不久即可充分配放云

弘報事務會議

【敦化】弘報部、爲謀弘報事務之圓滑、並貫輸時局之知識、於十二月二十六日午后一時、在縣公署招集關係機關、開催打合會議、於各方事務協議完善後閉會云、

學校均放寒假

【敦化】縣立各學校、刻指考試完畢、於十二月二十八日、齊放寒假、在假期中、縣當局對於各學校長、教師、特作短期之講習、俾各瞭解時局之趨勢而於學生寒假之作業、尤較往年嚴肅云、

遼河凍結 河北交通便利

【營口】數日來天氣奇寒、六出一降再降、竟達三次之多、朔風砭骨、在富有階級者、雖貂帽狐裘、仍瑟縮呼冷不置、素稱港都之遼河、因不堪奇寒之侵襲由冰塊隨波蕩漾杜絕河南北旅客之交通、竟入於堅結一麗大潔白晶瑩之白玉盤矣、海上警察隊及水上署爲杜絕往來行人涉氷發生危險計、特派員勘檢、經檢後始准旅客暢行冰上云

早

◇七、三〇　國歌建國體操

◇八、三〇　新聞滿晨音樂（唱片）

◇一一、五九　報時

晝

◇〇、〇一　廣東音樂新京蕙風音樂會

◇〇、三〇　新聞、唱片

◇一、〇〇　舊劇（大連）1、彩樓配、得勝回

◇四、〇〇　新聞告知

◇五、〇〇　蒙古語新聞

◇六、〇〇　兒童時間、建國十週年慶祝歌指導（三）黃秀菊鋼琴伴奏越智守秋

夜

◇六、三〇　唱片舊劇毛世來艾世菊

◇六、五九　報時新聞告知夜間節目預告地方新聞

◇七、三〇　新年感言建國十週年祝典事務局長王允卿

◇七、五〇　合唱（哈爾濱）FY混聲合唱隊、指揮劉忠

◇八、一〇　器樂獨奏（大連）

◇八、三〇　新聞

◇八、四〇　京韻大鼓奉天南陽關連幼紅

◇九、〇〇　放送小說覺醒的迷夢新京現代話劇團李蜉作指導林木

◇九、三〇　評詞（齊齊哈爾）水滸拾遺

◇九、五九　報時、新聞明日節目預告

◇一〇、三〇　舞台中繼（北京）

恭賀年禧

千山驛 東興鉛粉公司 張興武

北六番町 大昌源金物商 商作舟

豐盛分會長 高吉星

清河分會長 馬芝萱

千山分會長 解德海

北九番町 志誠愼 王聘之

鞍山市樂區 公興泰鑄物工廠 賈瑞亭

鞍山市永樂區 三友機械所 何學詩

鞍山市永樂區 裕豐當 王智遠

鞍山市淸河區 福泉當 王濟民

鞍山市 達昌當 王介五

鞍山市南九番町 天原土木公司 許志鎏

鞍山市南七番町 世界館電影院 丁廼錚 吳仲三

鞍山市 永慶當 趙徽璞

鞍山市 永順當 舒萬恒

鞍山市 三泰當 王雲閣

鞍山市 天興當 王仲三

鞍山市永樂分會 分會長 董俊聲 副分會長 尹尙元 王長安

鞍山市陶官分會 分會長 蔡恒安 副分會長 郝翔九 國慶

北九番町 鼎成興 陳秉璋

北九番町 聚山公司 金聚山

西町 太和堂 劉東和

北十番町 福合永 周佐臣

北十番町 公益昌 張新久

南八番町 萬合飯店 韓垂山

北八番町 仁和飯店 蘇德信

北三番町 協和飯店 王忠和

北四番町 西海興飯店 王日榮

北五番町 東亞飯店 李善堂

北五番町 天興福 閻岫雲

南七番町 和順成 呂耀中

南九番町 大陸商會 魏錫銀

南九番町 安林商會 夏芳林

南九番町 協和膠皮車廠 劉道倫

南六番町 子文工業所 高子文

樂天地 裕發棧五金行 潘資華

南九番町 東和隆鐵工所 高玉書

永樂町 花界組合會 張金山 王淸和 王金山

新春影星的惡消息

季燕芬在滬遭厄運

粉臉受毒戕宛如宋丹萍再世

紅顏薄命

一九四一年過去了，在四一年的人和物，人們也像四一年似的輕輕的拋到腦後，所以被稱爲四一年最紅的影星季燕芬，也被人們同一的忘掉。其實是關心影事的人們故意的把我們這位小星拋棄嗎？不是的，是她－季燕芬－自己離掉了一切人們而溜到遥遠的異鄉。

在幾月前，就有很多人傳說季燕芬已經到上海去了，加入中國影壇，但據另外的消息稱，季燕芬並沒有在中國影壇活躍，而是被她的母親以八千元代價賣給上海的一個某大腹賈，所以季燕芬便，跟到上海度日，而且某大腹賈家有河東母獅子，知道大腹賈藏嬌金屋，探聽明白，在季燕芬獨自在家的某一天，僱了好幾個怪漢，闖入季燕芬的住處，不容分說便把季燕芬按倒把臉抓破，又摸上許多藥水，從此這嬌美的花容，就變成百孔千瘡了。雖然不似夜半歌聲中的宋丹萍那樣更醜惡，却和他遭到同樣的命運，眞所謂紅顏薄命，又似劫後桃花，致於此說是否眞實，不久必有詳確之消息傳來，以爲關心季女者告云

電影

臨戰體制下

電影的新使命

高亢

祇求一部片子拍製出來，能賺到一筆錢，此外他們再多想些甚麼。一群爲了吃飯的電影演員，也都干願戴上公子哥兒的帽子，演着進京科考的把戲。這不能不說是電影商人的聰明，另一方面我們又不能不替那些沒有靈魂的演員可憐記得蕭軍在他的『十月十五日』的序上說，『文章到實在寫不出也擠不出時仍歸本行，還是去當兵吧！』我覺得他說這句話很對。本來作電影從事員，和寫文章都是走一條道，在從事者的本身要爲了吃飽飯，而作一個傀儡，戴上公子帽，唱着－我愛你－我進京趕考回來娶小姐作娘子－而把大衆拉到坟墓裡。這種職業還是不作爲妙，因爲世界是這麼大，祇要你想吃飯，在電影以外尙有許多的出路。難道你必需這樣作嗎，可憐的上海電影從業員們。

近來上海的電影老板已感覺到用古裝片的進京趕考不足以『迎合』大衆的心理了，于是開始以獵奇的故事，攻取觀衆的好奇心，尤其是爲了獲得都會人士的需要刺激的心情，而左一部右一部的隱身術大盜案都端了出來。我們不敢否認這不是電影資本家的聰明，他方面却坑了我們可憐的電影觀衆。能超脫貪婪不厭的資本家，而以國家的資助攝製電影，如德國，意大利，以及蘇聯。此外各國也差不多都有國立的電影公司。如我國的滿映一樣。這雖是把電影收在政治的羽翼下，可是在國家的政策範圍內，也有其廣範的自由。同時電影的民族彩色也很顯著的確立起來了。

在德國自希特勒握權後在一九三三年的十一月於宣傳部內設了個聯邦電影局，施行電影的統制，而使全德國的電影都染上那其斯彩色。更設立電影信託公司向獨立的製作者行金融上的援助。

在意大利自莫索里尼獨裁政治確立後，也對從來的電影製作者行經濟上的援助，而使其有効於國家的政治宣傳。

蘇聯也自一九一九年行電影的國有策。

如此辦來非但能消弭資本家對電影藝術發展的限制。更是在世紀的暴風雨襲來的今日，電影報國的絕好辦法。同時也要打倒英美侵略手腕下的藝術。即藝術的各部門說，今日之下已決不允許其供單純的各人享樂了。同時電影的政治使命，與夫利用電影的宣傳力，藉以灌輸國民的國家意識，使其走向健康的生活的路子，這是目前電影自身所當負的使命。

不過在這裡我還有一句不得不說的話，即是一部國策宣傳電影，至少在達到宣傳的目的之外，更不能完全拋棄了我們所慣說的藝術。能够把這個作得很好的，我們不能不推隣國蘇聯了。（接新年號）

路明沒有愛人 因爲姐姐管的嚴

小姨明星路明，到現在還沒有固定的愛人，據說姐姐徐琴芳看管的很緊，出入相隨，因爲在上海那地方，一個黃花姑娘，是眞要有點好保鏢的的。可是我們的小姨小姐，背後也常偷偷的寫情書，你看她不是又沉默的在構思了嗎？（照片＝路明）

中國新片『梅妃』的一幕（主角周璇）

戰事影片在京放映 滿系市民爭往觀覽

大東亞戰爭發生以來，滿洲映畫協會爲遂行戰時電影的需要，以高速度的機能，業將活躍於太平洋上的勇猛皇軍奏捷狀況，拍成新聞片，於客歲年末之廿八日，在新京紀念公會堂上映，內容有日軍轟炸香港，九龍入城，海空兩軍猛進狀況等，均有驚人的介紹，當日觀衆萬五千人竟成超滿員狀況，滿系市民，竟在三分之二强，可見國人對於時局之關心。該片之滿文版，更於新春伊始，在市內滿系影院放映，第二次的新聞片目下正在製作中，不久更將放映云。

看完『玫瑰飄零』

俗夫

『玫瑰飄零』這片子是描寫飄泊在大都市裡的五個個性不同的少女！月華小玲，梅英，阿多，玲玲爲了解決飯碗問題而去和社會掙扎苦鬥的。她們的性格大概是這樣：月華是一個聰明强幹而且有理智有計謀的少女。小玲每天總是塗臙抹粉極好裝飾是一個性好風流的少女，就因爲這樣所以才容易給人誘引上了別人的圈套。就像紗廠裡工頭阿金垂涎小玲的姿色暗地裡引誘小玲等便是一個很好的例子，梅英是一個性好食吃的少女，每天總也忘不了吃。阿多是一個貪睡的少女，不但早晨貪睡就是在工作時間也是偷着去睡，爲了食睡眞不知受到了月華等多少申吒，玲玲是一個柔弱無能而且時常好哭的少女，遇事無有主張只知哭。她們五個人自從得罪了紗廠裡的工頭阿金後便一同給開除了，從這時候起這五個少女便開始流浪在這萬惡的都市裡，爲了飢餓曾竊取過別人的食糧也曾在大街上賣過唱，後來給一個歌唱演員張化看見了，便將她們五個人介紹到玫瑰大戲院裡去肯致瑰大戲院的經理孫瑞卿想要估有她們所以才，給她們以優越的薪水。後來戲院停閉她們又想另尋出路的時候，除了月華，玲玲以外其他的三個人－小玲給張化賣掉，阿多給王小弟騙到百貨公司裡作了抵押品梅英爲了貪吃也給男朋友誘引了去等都是在揭穿大都市裡是充滿了物質金錢和肉情的誘惑，到處都是險惡的陷阱和陰森的虛僞圈套。這五個少女想要從別人的手裡賺錢那自然是免不了要給人們欺騙和玩弄的了。讓我們知道這大都市裡是怎樣地不允許這五個少女自食其力的活下去，此外當孫瑞卿死時他的兩個兒子爲了爭奪銀箱鑰匙也不管父親的死屍在旁就撕打在一起當這時候却被姨太太（孫瑞卿的）和賬房先生將所有的錢財完全拐逃了去等等也正是在暴露人間的一切醜態，也可說是給納妾人們的一個爆彈。僅就以上的幾點看來已可知道本片是一部富有譏諷的社會巨片了。

不過編劇者對於這五個少女將來的辦法並沒有指示出一條新的路子，甚至連一點暗示也讓我們找不出來。看來倒好像『迷途的羔羊』裡的一羣可憐的孩子們的結果一樣。像這樣把辦法寄託在觀衆們身上的低能的薄弱的處理手法，是我們觀衆們所不滿意於編劇者的地方。

演員方面如李麗華（飾月華），嚴化（飾張化）楊柳（飾阿多），張翠英曹娥等演技很好。不過這一些都不是筆者所要談的

四一，十二，卄四，

★★★趙愛蘋情人多★★★

趙愛蘋在『風潮』的演出給觀衆的印象最深，凡是看過她在銀幕上表演的人，沒有不稱揚贊許的，潑辣的作風，她又在新片『雨暴花殘』的演出，表演更深刻，極其逼眞，很受推崇和讚美，簡直把主角地位亦被她侵佔了，眞是滿映所罕見的人才，她情人多，原因是在『胭脂』片中的演出，扮演了一個多情婦人，適合個性，很稱她那一貫作風，但在劇中和輕浮油滑的書生杜撰青皮浦克李四侯志昂，張三郭宛都和她有一段風流故事演出，可是她對於這些情人是怎樣的應付和處置，我們只好看她將來在『胭脂』中的演出！

古裝新片『胭脂』（鄭曉君、張敏）

李顯廷患皮膚病

滿映硬性小生李顯廷，在影片中的演出，多半是扮飾的警察官，表演的很受觀衆的歡迎。在本年度的作品中由『明星日記』『纏漢』起，已經與銀幕上的警察官脫離關係，再沒扮飾那類的角色，他在已完成的『滿庭芳』及『雨暴花殘』兩片中，轉變作風，演技更見進步，極細膩精湛，在年末尙未拍成他主演的有王則導演的『巾幗男兒』及古裝片『瓔珞公主』兩片。最近他忽有一個消息，身患皮膚病，現在沒有拍戲，正在市立病院醫養中云。

滿映組織劇團 排練『群鶯亂飛』

滿映爲使演員促進演技起見，特組織劇團排練舞台劇。將阿英原著之『群鶯亂飛』作處女公演，導演由張英劉國權兩君擔當又有演員李映在劇團極爲活躍。和將來的演出，必有良好貢獻。該劇故事曲折，情節排惻。第一幕興奮非常，第二三幕哀婉動人。全劇充滿緊張氣氛是一社會家庭悲劇，茲將演員陣容發表於左。（以出場先後爲序）

春桃……陶滋心
胡媽……馬旭儀
黃惟康……浦克
俞慧英……姚鷺
黃惟芬……馬景娟
二少奶奶……趙愛蘋
黃惟義……張奕
黃惟仁……徐聰
大少奶奶……張敏
阿庚……江雲逵
鄭明禮……安琪
李福……何奇人

碎珊瑚 續集（25）

天籟生著

第二回　閨閣鶯歌聲風前感舊　庭幃開禮教膝下更新

玉芬性格和心地，素來坦白率眞，從和玉明纏綿這一年多，離合悲歡，憂思苦慮的種種心事，那敢和一個人道出，洪夫人回來半年多，她幾次幾番的要向母親訴一訴苦衷，給想一個辦法，可是知道母親的皮氣，非常剛瀉，是不容人說話的，很怕一句話說錯了，不是挨打就是受罵，所以始終沒敢啓齒，其實洪夫人，何等聖明，從回來這幾個月，大面是不甚麼理玉芬，也是怕她糾纏不好開交，母女太戀戀了，離別要惹起悲傷，怕給仕途上一個釁釁的憶念，所以硬着心腸，總是板着面孔，逼住女兒的癡氣，可是暗地無時無地不在窺察玉芬的一切行動及變態，早覺得有些異樣，再加上，朱太太，朱紀緒呂慧如，呂曼如，時常的提訴着，一方是有心說，一方面是有心聽，加上朝天耳聞目睹玉芬和玉明的態度，便知有些不妙無奈一個是自身的女兒，一個是嬌親的姪子，不見到眞正的破綻，追問起來，又怕寃枉了兩個人，暗地也悲哀，也可惜，朱家就留下這兩條根，從小便是一對憨種更因疼愛慣了，也只好馬虎一時是一時，就等辦完娘家的事，把玉芬一帶走就平安無事，這天聽杜子規在院裡一喊，明知他是故意揭穿表兄妹的眞象，叫人管東玉芬，玉明好去安共心就其業，洪夫人雖明白這個理，不怪杜子規，可是一時聽到了這種警告，當然是又愧又惱的，正想叫來玉芬責難，可可她自己投來，才一見面，便給她一個當頭棒喊，拿出作母親的威風來，申斥了一段，及至見玉芬只顧哭，淚人似的，又可憐起來，怕這們一個眼珠似的女兒急上火，所以拿話開導她，引起母女的傷心，抱頭大哭一場，玉芬把玉明偷跑回來，和他這一年的經過，怎樣纏綿悱惻，誓共休戚的種種誓言，以及遭受的打擊和痛苦，全盤托出，不假粉詞，詳詳細細的說了一遍，末後才哭叫一聲，媽，又一抱脖子，滾在懷裡，抽抽噎噎的道，你說我是怎麼的好呢，一天把人都愁壞了，她們這一們的監視着，輕容易到不一塊，看樣子非給折散不可！媽，她們多作損呀，洪夫人聽完又是氣，又是恨，又是可憐，又是可笑，因撫摸着愛女的柔髮，溫着臉道，玉芬，你太憨了，就知道男女接近的好，你可知道男女爲甚麼要接近，接近最後的目的是甚麼，你和玉明是嬌親表姊妹，總有接近的可能可是接近之緣，就以常相聚首爲宗旨嗎？媽告訴你，男女接近有兩種目的，一種是朋友，一種是夫婦，論男女朋友，不是你們這般知識淺鮮，意智薄弱的癡情少男少女們所可講的，一涉於亂，便要失足成千古恨，應名是男女朋友，誰不目爲下流無恥的浪子淫娃，給人唾棄，給人話柄，非到成年都邁到社會上去，男女不可談友愛，因爲那時的男女的意志堅決了，知識充分了，雖然作個異性的朋友

恭賀新禧

范家屯
福源增合名會社　經理王贊育
謙益慶　經理李子禎
慶源成　經理韓宗源
廣源興　經理郭文彬
永豐厚　經理賈芳徽
和興東百貨店　經理曲恒久
義德興百貨店　經理張化南
復興源燒鍋　經理唐子勛
永盛達　經理王興周
恒順德　經理趙魯先
大興當　經理李毓僑
泰來燒鍋　經理范儒九
杜爾伯特旗
杜爾伯特旗公署一同
杜爾伯特旗　警務科長　警正　坂田董九郎

協和會杜爾伯特旗本部　事務長　古澤周吉
杜爾伯特旗統制組合聯合會　會長　孫伯漢　外職員一同
漢醫會杜爾伯特旗支部一同
泰康電報電話局　職員一同
小蒿子稅捐分所長　張德榮
杜爾伯特旗糧棧組合一同
泰康石炭組合　主任　安敬先
菓子飲食店組合
道德會杜爾伯特旗分會　會長　劉世昌
泰康專賣分局長　夏我華
料理屋組合長　劉芳祿
杜爾伯特旗　泰康飲食店組合一同
東順盛　經理郝桂馨
久豐長　經理孔丹書
裕興德　經理范子餘
東記糧棧　經理張秉衡
三泰產業　經理王明東
裕豐東糧業　經理成弼卿
義興福　經理葛績熙
德盛茂　經理朱冠卿
怡和盛　經理孫植卿
裕興東　經理東書香
洪興和
湧興和
福順德　李[illegible]清
福興東　孫玉書
大本隆

同順泰
永發福
永豐裕　吳寶琛
裕豐東
復興德　李福臣
安泰木廠　王景南
公興厚　彭壽山
義和永　何双鳴
協茂昌
仁和廣
和發茂　師興富
和順祥　籍王福
裕和祥　李錦倚
鞍山（三）
永樂街　福衡商事會社支店　魏耕三
南八番町　福合永　于致中
八番町　俊容軒　薛佩岩
南七番町　雙合堂　高錫魁
八卦溝　曲鐵工廠
春生永五金行　楊國棟
福增魁　朱志遠
南六番町　洪盛興鐵工廠　劉殿堂
千山驛　榮茂海燒鍋　王春霖
千山驛　福泰興　谷峻峰
千山驛　東興洋行　張博文
千山驛　永和發　聞世珍
宗盛裕　楊崇德
清河區　西清河屯班長　金作賓